Stamblad nr. 41.597. Oprettet af bruger 1748, Martin Iversen Christensen (send mail)

Anna Christine Sørensdatter Svane (1692 eller før - 1772) ret

Henvisning: Opret henvisning til hovedomtale af denne person: ret

Offentliggørelse: Alle informationer om denne person vises offentligt. ret

+tilføj

Født - *tid og sted* ret	**Forældre** +tilføj
Før 1692	Søren Christensen Svane (- 1718) ret
Vor Frue Sogn, København	Margrethe -- (- 1710 eller senere) ret
Billede af fødested +tilføj	
	Ægtefælle/livspartner(e) +tilføj
Død - *tid og sted* ret	Thönnis Petersen Becker (1687 - 1740) ret
1772	
Svendborg	**Børn** +tilføj
	Adrian Bekker (1719 - 1803) ret
Begravet - *tid og sted* ret	
27. januar 1772	
Sankt Nikolaj Sogn	
Svendborg Amt	
Danmark	
Billede af gravsted +tilføj	

Stamtræ **Vis lodret stamtræ** **Optræder denne person i andre stamtræer?** **Se/ret seneste nyt fra bruger 1748**

Stamtræet viser op til 4 generationer af forfædre og 4 generationer af efterkommere. Det er markeret med [+] hvor stamtræet fortsætter. Som opretter af stambladet kan du se stamtræet i sin helhed ved at klikke her (vises i et nyt vindue)

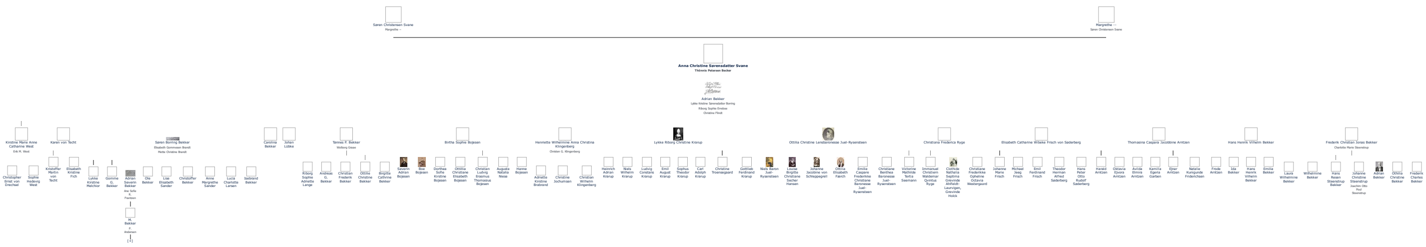

Vis også personer oprettet af samme bruger som ikke p. t. har angivet relation i lige linie til Anna Christine Sørensdatter Svane.

Livshistorie

BARNDOM - *Om den tidlige opvækst før skolealderen, søskene, opdragelse m. v.* +tilføj

SKOLEGANG - *Om skolegang, kammarater, klassebilleder m. v.* +tilføj

UDDANNELSE - *Om evt. højere uddannelse, læretid m. v.* +tilføj

VÆRNEPLIGT - *Om soldatertiden, soldaterbilleder m. v.* +tilføj

ARBEJDSLIV - *Om arbejde, virksomhed, ambitioner m. v.* ret

Prøvede åbenbart at føre sin afdøde mands tømmerforretninger og andre engagementer videre.

26. august 1741 lånte hun af Købmand Jens Gregersen Klitgaard, en af Københavns 32 mænd, 15.060 Rigsdaler, 13 Mark Courant i Klingende Mønt på en Panteobligation, som hun og hendes arvinger hæftede for en for alle og alle for en

7. oktober 1741 beder hun myndighederne om at få boet taget under administration.

Kilde: Københavns Skiftekommission Forseglingsprotokol 1740-42, pag. 587-591.

5. februar 1742 var der auktion i hjemmet i Norgesgade over alt sølvtøj, indbo, linned, sengeklæder, gangtøj med videre. Sølvtøjet indbragte alene 170 Rigsdaler.

Kort efter var der auktion over tømmer, brædder, mursten og så videre på diverse pladser.

17. september 1742 blev boet afsluttet efter diverse auktioner og blandet andet salg af 2 ejendommer i Gothersgade og 1 i Store Grønnegade, 2 tømmerpladser og diverse skibsanparter.

Den endelige opgørelse lød:
Formue 18.600 Rigsdaler og 8.230 Rigsdagler i uvis gæld

Da boomkonstningerne var cirka 8.272 Rigsdaler, blev der kun 19.426 Rigsdaler, 2 Mark og 14 Skilling tilbage til Købmand Jens Klitgaard, som derved led et stort tab. Ingen andre kreditorer blev betalt, og da sagen var afsluttet, havde han 7.242 Rigsdaler og 2 Mark tilgode i boet.

+ tilføj billede + tilføj dokument + tilføj link

FAMILIELIV - *Om familieliv, ægteskab, børn m. v.* ret

1. april 1740 fik Anna Christine Svane kongelig bevilling - med Christian 5's underskrift - lov til at sidde i uskiftet bo.

I oktober 1741 anmoder hun (Anna Christina sal Becker) om at hendes bo bliver sat under administration og i februar 1742 bliver der holdt offentlig auktion over tømmerpladsernes lager og alt indbo og personlige effekter. Alene sølvtøjet indbringer 170 rigsdaler, men huset sælges med tab. Hendes ældste søn, Peter, var med til at opgøre boet.

1743 bor hun til leje hos Jens Gregersen Klitgaard, der købte huset, i Sankt Pederstræde, matrikel 174. I kopskatteregisteringen (Københavnske Skatteprotokoller 1743 f, Bd. 5, 119I er hun er noteret som "Tønnes Beckers Enke - fattig".

1764 flytter hun og datteren, Anna Christine, til Svendborg, hvor denne i kort tid fører hus for broderen Adrian indtil hun gifter sig med Lars Alsing, der 1768 går fallit, og hun "Fru Alsings mor (Anna Christina Bekker)" og datteren "Fru Alsing" møder op til skifteforretningerne.

Skiftet efter hendes død 1772, hvor hun stadig bor hos familien Alsing, tyder på, at hun levede under ret kummerlige kår og blot har en mindre pension.

+ tilføj billede + tilføj dokument + tilføj link

OTIUM - *Om alderdom, pension m. v.* +tilføj

SYGDOM - *Om alvorlige sygdomme, evt. arvelige m. v.* +tilføj

INTERESSER - *Om interesser og hobbies m. v.* +tilføj

REJSER - *Om lande man har besøgt* +tilføj

SÆRLIGE BEGIVENHEDER - *Om større begivenheder, dekorationer, omtale m. v.* +tilføj

RELIGION - *Læs om "Personfølsomme oplysninger" under "Offentliggørelse?"* +tilføj

POLITIK - *Læs om "Personfølsomme oplysninger" under "Offentliggørelse?"* +tilføj

SAMTID - *Om samtid lokalt og globalt m. v.* +tilføj

ØVRIGT - *Til informationer der ikke passer i ovenstående kategorier* ret

SKIFTE

Anno 1772 den 22de January Holdet Skifte efter afgangne Madame Anna Christina Bekker

Indfandt Skifte Retten sig udi Sr Lars Alsings Huus her i Byen for at Registrere og Vurdere efter den ved Døden afgangne Madame Anna Christina Bekker, som Logerede hos berneldte Sr. Lars Alsing indtil hendes død og ved denne Forretning var nærvæende den afdødes Søn og Yelbyrdige Sr. Cancellie Raad og Herretsfoged Becher, Sr. Lars Alsing og sam Vidner Albrecht Iens Nielsen og Christian Gudbjerg; og som Sal: Madame Bekker hafuet endnu en Søn nemlig. Sr. Lieutnant Becher, som nu er død men har efterladt sig børn, Saa udbad Skifte Retten at Sr. Cancelli Raaden og Sr Lars Alsing vilde behagelig anviise hvad her i Huuset maatte befindes og tilhøre Sal: Madm. Bekkers Stervboe, paa det samme kunne verde Registreret. Hr. Cancellie Raad Becher saa ogsaa ...hans Søsters Mand Lars Alsing erkl~æede at deres afdøde Moder befandtes i ringe og fattige Omstændigheder og til den ende Kosten nydet i mange aar Pension af Lundegaards Stiftelse, saa at der ikke var det ringeste efter hende, som kunne Registreres aller Vurderes, undtagen hendes faae gangklæder som ej var af nogen betydenhed; langt mindre kunne tilstrække til begravelsens bekostning De formeente altsaa at denne Erklæering kunne vere tilstrekkelig ved.......

Skiftet sluttede med, at der intet mere var at foretage sig.

Underskrevet af:
P. Beck (Byfoged)
G. Rantzau
A. Becher
L. Alsing

og som Vidner: Iens Nielsen og G. Gudbjerg.

Kilde. Svendborgs Byfogeds Skifteprotokol, 1772, 22. januar. Gengivet i A. Røhlings bog om Adrian Bekker.

+ tilføj billede + tilføj dokument + tilføj link

EN HILSEN TIL MINE EFTERKOMMERE - *En hilsen hvis man forfatter sin egen livshistorie* +tilføj

KILDER - *Om de kilder der ligger til grund for livshistorien* ret

Aksel Röhling: "Adrian Bekker"

+ tilføj billede + tilføj dokument + tilføj link

SKREVET AF - *Om forfatteren* +tilføj

PRIVATE NOTATER - *Offentliggøres aldrig* +tilføj

Oprettet 13/10/2009. Senest redigeret: 17/9/2016.